

令和7年度第1回理事会 議案書

令和7年5月20日 午後1時30分



公益財団法人長野県国際化協会

公益財団法人 長野県国際化協会
令和7年度第1回理事会次第

日 時 令和7年5月20日（火）
午後1時30分
場 所 長野県経営者協会 第二会議室

1 開 会

2 理事長あいさつ

3 議長選出

4 報告事項

- (1) 報告事項1 職務執行状況について
- (2) 報告事項2 役員選任等の報告について
- (3) 報告事項3 基本財産の運用について

5 議 事

- (1) 第1号議案 令和6年度事業報告の承認について
- (2) 第2号議案 令和6年度収支決算の承認について
- (3) 第3号議案 令和7年度定時評議員会へ提出する役員等候補者名簿の承認について
- (4) 第4号議案 副理事長及び常務理事兼事務局長の選定について
- (5) 第5号議案 令和7年度定時評議員会へ提出する議題について
- (6) 第6号議案 理事長の選定について

6 閉 会

職務執行状況について

定款第 22 条第 5 項の規定により、理事長及び常務理事の職務執行状況を次のとおり報告する。

令和 7 年 5 月 20 日提出

公益財団法人 長野県国際化協会

理事長 マキナリー 浩子

1. 理事長の職務執行状況

令和 7 年 3 月の定例理事会以降、理事長において執行した職務は次のとおり

(1) 令和 7 年 4 月 1 日 理事候補者の選任提案

以下の理事 4 名の選任に係るその候補者の決定について、理事会の決議省略の決議による手続きで理事会に提案した。

理事 木村卓三郎 氏の辞任に伴う後任の理事候補者を澁谷和朗 氏と決定すること。

理事 原山幸治 氏の辞任に伴う後任の理事候補者を丑沢克年 氏と決定すること。

理事 白井学 氏の辞任に伴う後任の理事候補者を一色保典 氏と決定すること。

令和 7 年度において新たに理事候補者 久保田敏之 氏を選任すること。

(2) 令和 7 年 4 月 10 日 理事の選任提案

以下の理事 4 名の選任について、その候補者の決定について、理事会の決議省略の決議による手続きで評議員会に提案した。

理事 木村卓三郎 氏の辞任に伴う後任の理事を澁谷和朗 氏と決定すること。

理事 原山幸治 氏の辞任に伴う後任の理事を丑沢克年 氏と決定すること。

理事 白井学 氏の辞任に伴う後任の理事を一色保典 氏と決定すること。

令和 7 年度において新たに理事 久保田敏之 氏を選任すること。

(3) 令和7年4月17日 阿部長野県知事表敬訪問。

(4) 令和7年5月20日 理事会の開催

令和7年度第1回公益財団法人長野県国際化協会理事会の開催及び理事の招集を行った。

2. 常務理事の職務執行状況

令和7年3月の定例理事会以降、常務理事において執行した職務は次のとおり

(1) 令和7年4月1日 長野県多文化共生相談センターの運営について県より受託。

(2) 令和7年4月17日 日本語学習コーディネーター会議

令和7年度外国籍児童生徒等就学支援事業に際して、全体会議を行った。

(3) 令和7年5月9日 高校進学ガイダンス協力要請

中信地域での合同説明会開催に向けて、松本市教育委員会、塩尻市及び安曇野市教育委員会へ協力要請を行った。

役員選任等の報告について

1. 理事の解任・選任

番号	所 属 等	氏 名	解 任・選 任
1	独立行政法人国際協力機構 駒ヶ根青年海外協力隊訓練所 所長	木 村 卓三郎	令和7年3月31日解任
	独立行政法人国際協力機構 東京センター市民参加協力第一課 課長	澁 谷 和 朗	令和7年5月1日選任
2	長野県町村会 事務局長	原 山 幸 治	令和7年3月31日解任
		丑 沢 克 年	令和7年5月1日選任
3	長野県教育委員会事務局 学びの改革支援課課長	白 井 学	令和7年3月31日解任
		一 色 保 典	令和7年5月1日選任
4	長野電鉄株式会社 代表取締役社長	久保田 敏 之	令和7年5月1日選任

報告事項(3)

基本財産の運用状況について

(単位：円)

区分	年度	基本財産額	運用状況	期間	運用利率 (支払月)	R6年度	R7年度	R8年度	R9年度	R10年度	備考	
1	R6	104,258,000	東電 PG15年	3.1.25~ 17.7.13	1.37% (0.9%) (1.7月)	1,370,000					()利率は 実質利息 ()金額は年 度末償還分 大和証券	
		額面 100,000,000				(430,000)						
	R7	103,828,000					1,370,000					
		額面 100,000,000				(430,000)						
	R8	103,398,000					1,370,000					
		額面 100,000,000				(430,000)						
R9	102,968,000					1,370,000						
	額面 100,000,000	(430,000)										
R10	102,538							1,370,000				
	額面 100,000,000	(430,000)										
2	R5 ~	30,000,000	地方債 10年	05.07.25 ~ 15.07.25	0.59% (2.8月)	177,000	177,000	177,000	177,000	177,000	八十二銀行	
3	R5 ~	100,000,000	東電 PG05年	05.07.13 ~ 10.07.13	0.74% (1.7月)	740,000	740,000	740,000	740,000	740,000	SMBC証券	
4	R6	67,752,220	定期預金 5年	06.09.18 ~ 11.09.18	0.500% (3.9月)	167,988	338,760	338,760	339,688	338,760	八十二銀行	
	R6	1,789,780	定期預金 1年更新	07.01.24 ~ 08.01.23								
	R7	2,219,780	定期預金 1年更新	08.01.24 ~ 09.01.23								
	R8	2,649,780	定期預金 1年更新	09.01.24 ~ 10.01.23								
	R9	3,079,780	定期預金 2年更新	10.01.24 ~ 11.01.24								
	R10	3,079,781	定期預金 3年更新	10.01.24 ~ 11.01.25								
合計		303,800,000				2,454,988	2,625,760	2,625,760	2,626,688	2,625,760	下段金額は 電力債金利 差額償却分後 の実質収入	
						2,024,988	2,195,760	2,195,760	2,196,688	2,195,760		

※1 下線太字は今年度末対応額。

※2 区分1の基本財産額は、電力債(額面100,000,000円 東京電力パワーグリッド)を買付(買付額106,047,780円)R3.1.25から運用中。
区分5で買付額と額面差額の経過利子分(6,047,780円)は保有期間14年2カ月で償還予定
(R2:69,780,R3~R15:430,000*13=5,590,000, R16:388,000,合計6,047,780)。
償還分は基本財産として定期預金として積立(八十二銀行)。

令和6年度事業報告の承認について

令和6年4月1日から 令和7年3月31日まで

長野県多文化共生推進指針 2020 の趣旨に沿い、国際交流、国際理解、多文化共生に関する様々な事業を実施するとともに、国際交流団体、国際交流ボランティア等が実施する地域における諸活動を支援し、外国籍県民の地域生活の安定やネットワーク形成づくりに努めた。

1 多文化共生・国際交流・国際理解の推進

国・県・市町村等公的団体が主催する国際交流・国際協力・多文化共生の会議や行事に積極的に参画し協働するとともに、公的団体や国際交流団体などが主催する事業への共催・後援、イベント会場への展示ブースの出展など連携を深めた。

- (1) 令和6年4月26日 進学ガイダンス協力要請（中信教育事務所、松本市）
- (2) 令和6年5月2日 進学ガイダンス協力要請（塩尻市、安曇野市）
- (3) 令和6年5月29日 長野県経営者協会定時総会出席
- (4) 令和6年6月14日 地域国際化連絡会議及び多文化共生地域会議出席
- (5) 令和6年6月23日 松本国際ふるさと祭り「第14回こいこい松本」参加
- (6) 令和6年7月6日 進学ガイダンス in ながの松本会場出席
- (7) 令和6年7月9日 地域日本語教育体制づくり事業地域会議（中信）出席
- (8) 令和6年7月21日 進学ガイダンス in ながの上田会場出席
- (9) 令和6年7月22日 長野県就業促進・働き方改革戦略会議出席
- (10) 令和6年7月30日 地域日本語教育体制づくり事業第1回総合調整会議出席
- (11) 令和6年8月11日 あづみの国際DAY 参加
- (12) 令和6年8月25日 進学ガイダンス in ながの箕輪会場出席

- (13) 令和6年 9月 3日 地域日本語教育体制づくり事業第2回総合調整会議出席
- (14) 令和6年 9月 8日 進学ガイダンス in ながの飯田会場出席
- (15) 令和6年 10月 13日 信濃町「癒しの森体験会」参加
- (16) 令和6年 10月 20日 災害多言語支援センター設置運営訓練参加（小諸市）
- (17) 令和6年 11月 2日 ワールドフェスタ in 長野 2024 参加
- (18) 令和6年 11月 2日 信州ふっころフェスティバル 2024 参加
- (19) 令和6年 11月 28日 関東地域国際化協会連絡協議会災害時対応訓練参加
- (20) 令和6年 11月 29日 地域国際化協会職員管理者向け国内研修参加
- (21) 令和6年 12月 1日 八ヶ岳ワールドもちつき祭参加
- (22) 令和6年 12月 17日 2024年度長野県 EU 協会理事会、通常総会出席
- (23) 令和7年 1月 10日 長野県経営者協会新春講演会参加
- (24) 令和7年 1月 20日 地域日本語教育体制づくり事業地域会議（東信）出席
- (25) 令和7年 1月 21日 地域日本語教育体制づくり事業地域会議（南信）出席
- (26) 令和7年 1月 22日 長野県労働委員会委員研修会出席
- (27) 令和7年 1月 24日 地域日本語教育体制づくり事業地域会議（北信）出席
- (28) 令和7年 1月 26日 千曲万博参加
- (29) 令和7年 2月 4日 地域日本語教育体制づくり事業第3回総合調整会議出席
- (30) 在長野県ベトナム人協会「長野ベトナムテト 2025」出席
- (31) 令和7年 2月 13日 令和6年度関東地域国際化協会連絡協議会情報交換会出席
- (32) 令和7年 2月 19日 第30回長野県日中友好都市交流会議出席
- (33) 令和7年 2月 20日 令和6年度地域国際化協会連絡協議会 国との情報交換会出席

2. 多文化共生の推進（詳細 P12～14）

外国籍県民が抱える言語、教育、医療、福祉など日常生活の様々な課題を共に解決していくため、多文化共生事業を推進した。

・相談窓口の設置

県の委託を受けて運営する「長野県多文化共生相談センター」において、6か国語の母語相談員を配置するほか、電話通訳も含め15か国語対応の常設窓口での相談対応や出張相談会等を行った。

出張相談会において、長野県弁護士会、長野県行政書士会、長野県司法書士会、東京出入国在留管理局、日本年金機構の協力を得て法律や行政手続きに関する相談について協力を得た。

3. 教育支援

外国籍児童の教育の機会の提供及び福祉の増進を図るため、以下の外国籍児童の就学支援に関する各種事業を実施した。

(1) 外国籍児童就学支援事業（サンタ・プロジェクト）

- ・企画審査会による申請内容の審査等 1回開催（6月）
- ・日本語指導教室設置支援事業助成金 4件 375,056円
設置運営費1件、2年目運営費3件
- ・夏休み居場所づくり事業、防災ビデオ作成支援 4件 197,463円
- ・外国籍児童生徒のための高校進学ガイダンス 開催4件、助成金2件 86,000円

県教育委員会、開催地区実行委員会との共催により外国籍児童生徒、保護者のための高校進学に係る入学試験や県内高校の状況に関するガイダンスを開催した。

ガイダンステキストについては、長野県教育委員会の協力を得て日本語テキスト原稿を作成、ANPIにて多言語に翻訳、学びの改革支援課から市町村教育委員会及び小中学校、日本語教室等へ電子データで配布をした。

会場	日 程	時 間	場 所
松 本	7月6日（土）	10:00～12:00	松本市勤労者福祉センター
上 田	7月21日（日）	13:00～16:00	上田市市民プラザ・ゆう
箕 輪	8月25日（日）	13:00～16:00	産業支援センターみのわ
飯 田	9月8日（日）	13:00～16:00	飯田市公民館2階多目的ホール

主催、共催

主 催：各地区進学ガイダンス実行委員会、(公財)長野県国際化協会

共 催：長野県教育委員会、上田市多文化共生推進協会、
飯田国際交流推進協会、松本市教育委員会、塩尻市教育委員会、
安曇野市教育委員会、上田市教育委員会、箕輪町教育委員会、
飯田市教育委員会、

(2) 外国籍児童生徒等日本語学習コーディネーター事業の実施

平成 27 年度受託事業の外国籍児童生徒等学習支援事業で培った学習支援コーディネーターの知識・経験等を活用して、日本語学習に関する学校（担当教員等）、地域支援者及び家族等との連携を図り、当該児童生徒等の日本語学習環境の向上のため、県内の各地域で活動するコーディネーターを 5 名雇用配置した。

① コーディネーター事業概要と推移

年 度		令和 6 年度		令和 5 年度		令和 4 年度		令和 3 年度		令和 2 年度		令和 1 年度	
区 分	詳 細	数	比 率	数	比 率	数	比 率	数	比 率	数	比 率	数	比 率
指導・ 支援・ 評価	参観等による実態把握	40		46		51		74		52		87	
	指導・支援計画	36	30.1%	201	36.7%	178	41.8%	238	42.1%	199	32.4%	235	33.4%
	DLA等の 実施評価	90		65		54		130		118		101	
連 携 ・ 体 制	学 校 内 連 携	64		62		48		71		66		89	
	保 護 者 連 携	21	35.4%	25	30.6%	34	33.2%	32	30.5%	54	29.4%	43	31.2%
	関 係 機 関 等	110		173		143		217		215		264	
情 報 提 供	各 種 研 修 情 報	56		101		43		56		61		57	
	就 学	50	26.5%	56	24.2%	43	16.5%	37	23.4%	83	27.7%	48	23.2%
	国 県 情 報	40		49		26		152		172		189	
日 本 語 教 室		15	2.7%	25	2.9%	28	4.1%	31	3.0%	65	5.7%	79	6.2%
進 学 ガ イ ダ ン ス		29	5.3%	47	5.5%	29	4.3%	11	1.0%	55	4.8%	76	6.0%
合 計		551	100.0%	850	100.0%	677	100.0%	1,049	100.0%	1,140	100.0%	1,268	100.0%

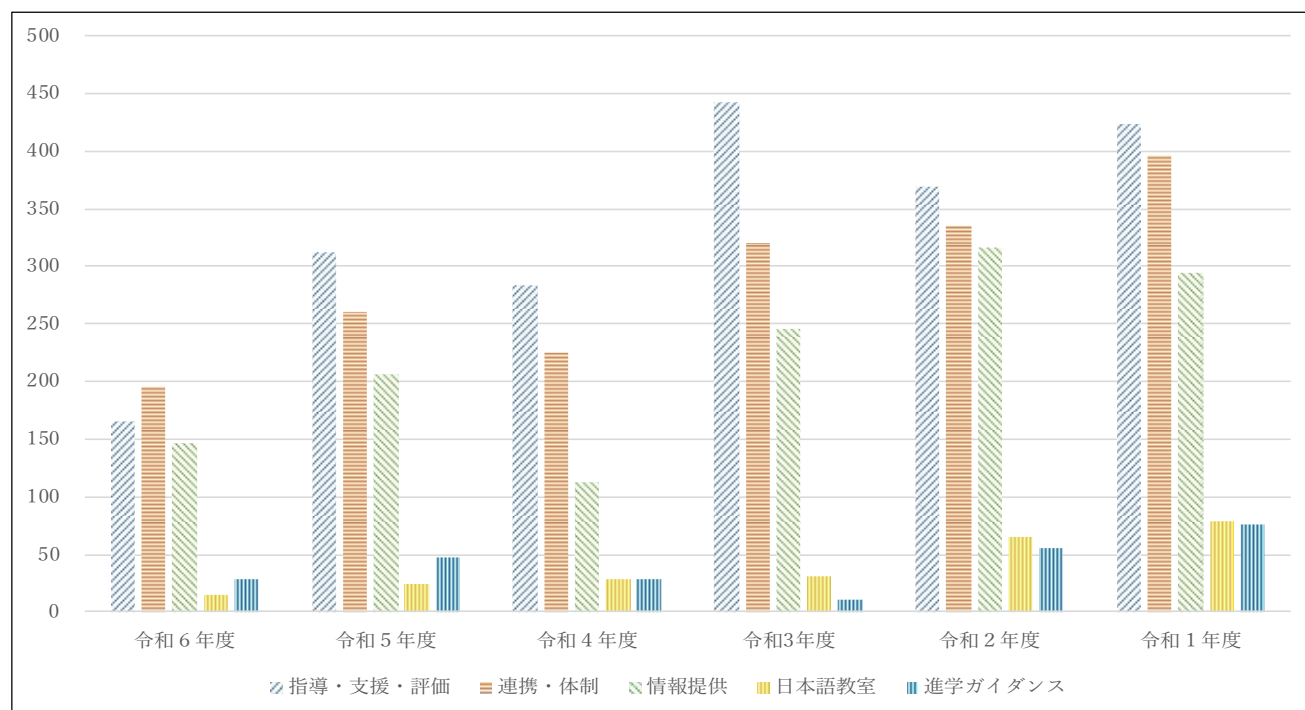

② 訪問学校数・支援数の推移

年度		令和6年度		令和5年度		令和4年度		令和3年度		令和2年度		令和1年度	
地域	広域	学校数	支援数	学校数	支援数	学校数	支援数	学校数	支援数	学校数	支援数	学校数	支援数
北信	北信	1	1	0	0	0	0	0	0	0	0	3	3
	長野	1	1	12	42	10	24	11	35	7	33	12	37
東信	上田	3	9	2	15	2	22	3	12	4	24	4	24
	佐久	5	6	3	5	0	0	1	5	2	12	1	6
中信	北アルプス	7	13	1	1	5	8	9	14	2	4	1	1
	松本	5	6	6	6	5	7	9	18	5	11	5	6
	木曾	3	5	3	3	2	5	2	2	1	1	3	4
南信	諏訪	3	3	4	12	3	6	2	2	3	5	6	10
	上伊那	11	34	13	28	9	24	4	8	9	17	8	26
	南信州	7	16	8	10	5	6	12	20	8	18	17	41
計		46	94	52	122	41	102	53	116	41	125	60	158

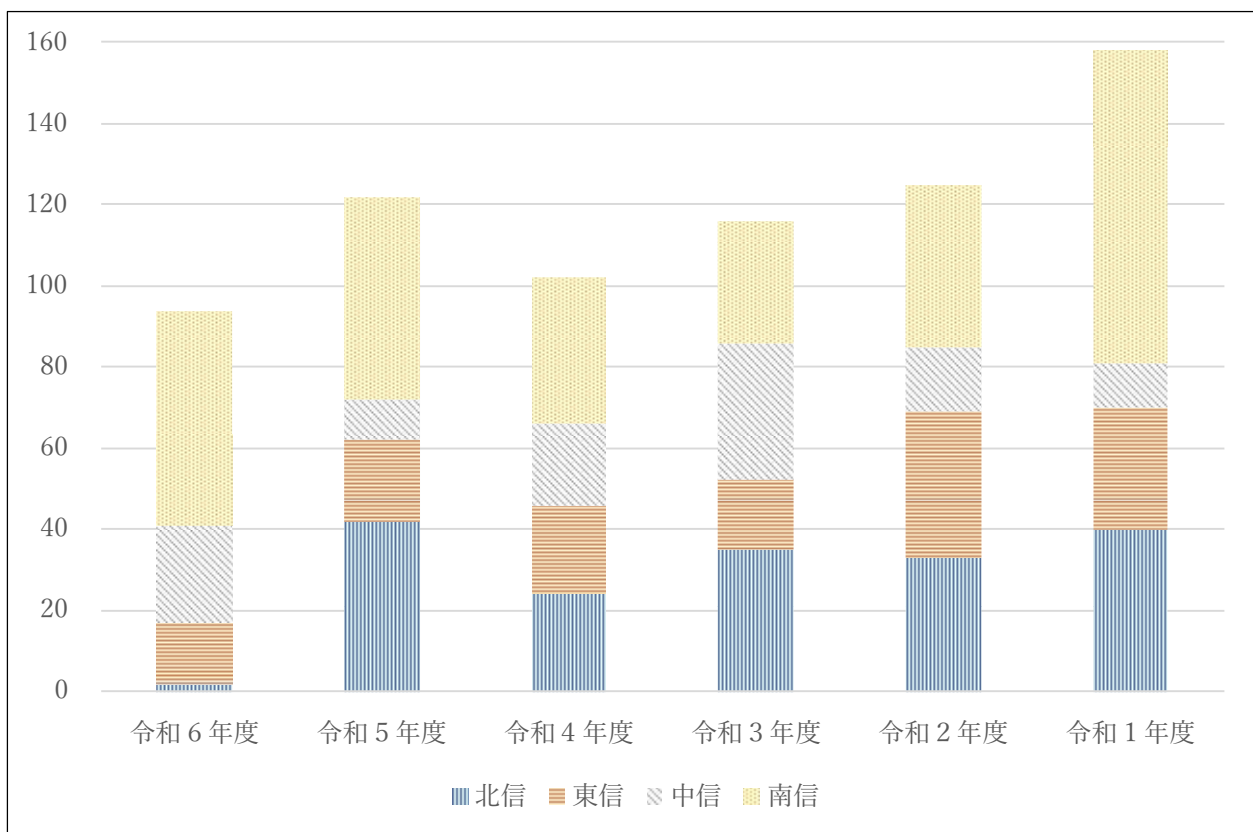

4. コミュニケーション支援

日本語力が十分でない外国人県民への情報周知やコミュニケーション確保等を図るため、通訳翻訳支援等に関わるネットワークの構築及び支援に努めた。

令和6年度末 114 名登録

(1) 通訳事業

コミュニケーション支援として、行政機関等が通訳者を必要とする場合に通訳ボランティアとの仲介役としてボランティア登録者の活動意欲に応えた。

・実施数 19件

言語	タイ	中国	ポルトガル	カンボジア	英語	スペイン	その他	合計
件数	1	1	5	4	3	3	2	19

(2) 翻訳事業

地方公共団体等が発信する生活情報等の多言語化や、外国人県民等が各種申請書類等の母語翻訳の依頼を受託し、外国語での情報疎通の便宜を図った。

・実施数 46件

言語	タイ	中国	カンボジア	ポルトガル	英語	韓国語	ベトナム	その他	合計
件数	11	4	3	4	9	3	6	6	46

(3) ヤングケアラー支援のための外国語対応通訳派遣支援事業（長野県委託事業）

長野県社会福祉協議会が実施する、日本語を解さない家族の世話をしているヤングケアラー当事者の学びの機会の保障と精神的な負担の軽減を図ることを目的とする通訳派遣に協力し、通訳登録ボランティアの派遣支援を行った。

・実施数 159件

言語	タイ	中国	カンボジア	ポルトガル	英語	韓国語	ベトナム	その他	合計
件数	4	16	24	114	—	—	—	1	159

5. 情報の収集・提供

広域の情報センターとしての機能を高め、国際交流・国際協力や多文化共生の推進に役立つ有益な情報を収集し、県民をはじめ会員や関係団体等に発信した。

(1) ホームページ・SNSの運営

国際交流、多文化共生、国際協力の分野で活動している団体の連絡先、活動内容等を当協会のホームページの検索システムにより提供するとともに、地域の国際交流団体や日本語教室などが運営するホームページとのリンクにより幅広く情報を提供した。

他団体が開催するイベント情報の提供を求め、ホームページやフェイスブックに掲載し県民の参加を広く呼びかけた。

(2) 人材の派遣・人材情報の提供

市町村、国際交流団体、医療機関、学校などからの通訳・翻訳の依頼等に対し、求められる人材を紹介できるよう情報収集に努めた。

(3) 情報誌「アンピニューズ」の発行

・発行回数 4回

(掲載内容：協会の事業紹介、県内の国際交流・国際協力・多文化共生の活動、

イベント案内、ボランティアの活動報告など)

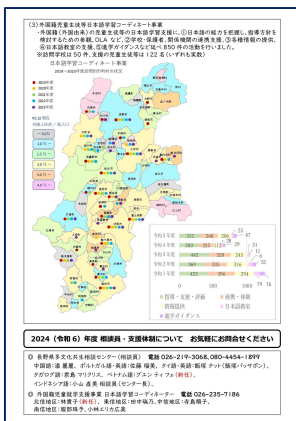

【長野県多文化共生相談センター事業】

令和6年4月1日から 令和7年3月31日まで

長野市のもんぜんぶら座において、長野県が設置する「長野県多文化共生相談センター」を受託運営し、6名の母語相談員を配置するほか電話通訳も含め、15か国語対応の常設窓口を設けると共に、外国籍県民等が県内のどの地域でも安心して生活できるよう、必要とする情報の提供や多言語及びやさしい日本語による相談対応や出張相談会等を行った。

(1) 相談対応言語数の推移

	英語	中国語	韓国語	ボルネオ語	スペイン語	タガログ語	ベトナム語	インドネシア語	ネパール語	タイ語	日本語	その他	合計
令和6年度	49	315	0	443	1	241	10	15	0	433	274	1	1,782
令和5年度	21	306	0	513	0	141	9	3	0	324	296		1,613
令和4年度	22	338	0	623	10	222	16	5	0	412	288	1	1,937
令和3年度	15	440	0	646	2	274	63	0	0	413	343		2,196
令和2年度	67	437	6	608	8	233	11	0	6	383	299		2,058
令和1年度	26	512	0	328	0	155	1	0	0	213	148		1,383

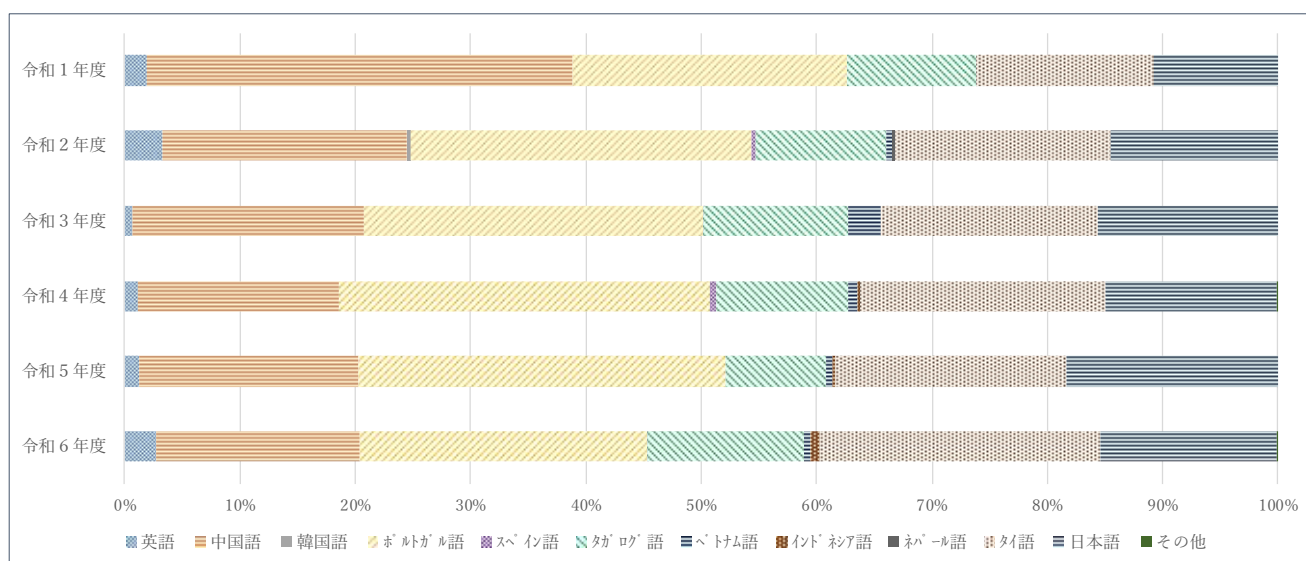

(2) 相談手段別数の推移

	来訪	電話	その他	計
令和6年度	281	777	724	1,782
令和5年度	203	779	631	1,613
令和4年度	214	1,036	687	1,937
令和3年度	256	1,102	838	2,196
令和2年度	335	1,148	575	2,058
令和1年度	360	561	462	1,383

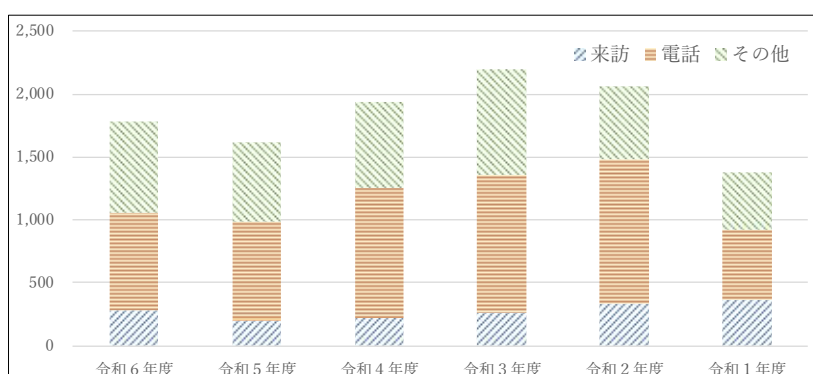

(3) 相談内容別件数の推移

	入管 手続	雇用 労働	社会 保険 年金	税金	医療	出産 子育て	子供 の 教育	日本 語 学習	防災 災害	住宅	結婚 離婚 DV等	運転 免許	通訳 翻訳	その 他	合計
令和6年度	655	67	47	10	15	9	27	25	1	14	148	19	168	577	1,782
令和5年度	637	41	27	11	18	13	24	19	1	13	185	13	174	437	1,613
令和4年度	704	51	35	8	30	10	21	26	0	16	249	12	203	572	1,937
令和3年度	589	59	52	16	106	20	29	17	0	14	321	24	319	630	2,196
令和2年度	660	102	81	19		26	36	37			264			833	2,058
令和1年度	477	49	68	45		29	42		35	34	114			490	1,383

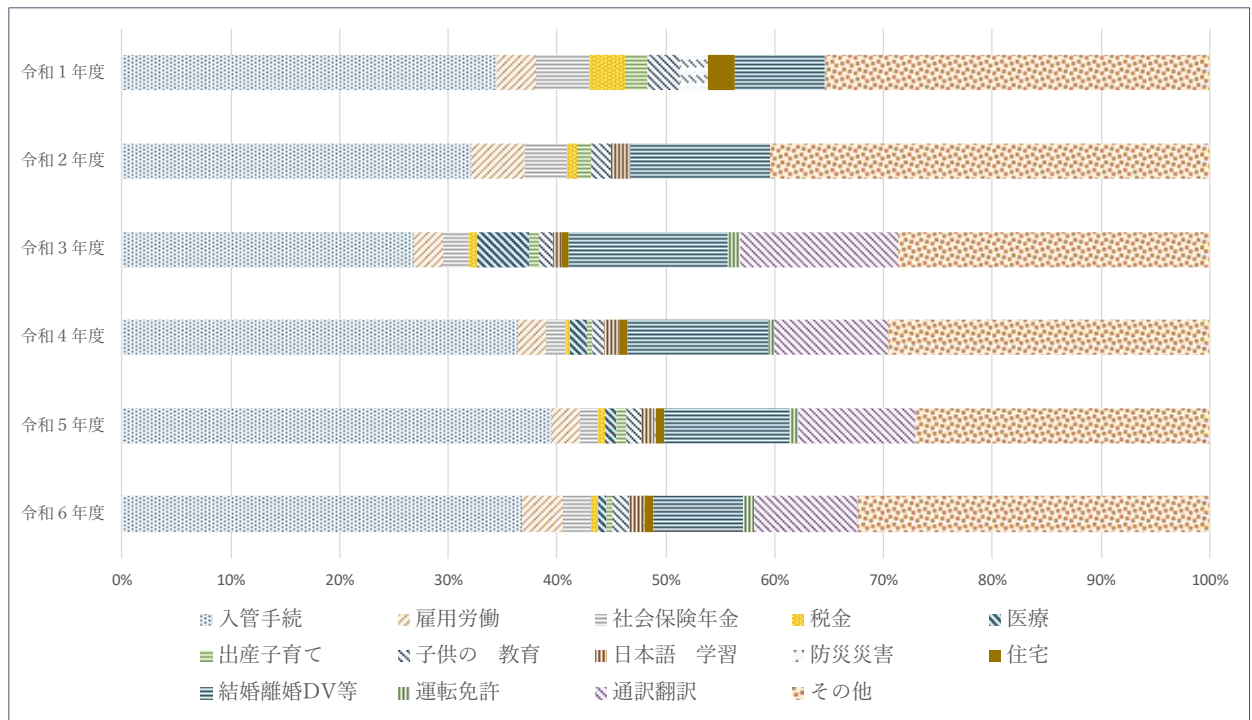

(4) 国籍別相談内者数の推移

	中国	台湾	韓国	フィリ ピン	インド ネシア	ネパー ル	ブラジ ル	ペルー	タイ	ベトナ ム	欧米	日本	その 他	不明	合計
令和6年度	312	4	2	253	19	5	394	34	427	14	19	226	41	32	1,782
令和5年度	297	5	0	151	7	3	471	22	319	13	11	268	27	19	1,613
令和4年度	335	3	1	242	5	3	584	16	405	16	6	247	29	45	1,937
令和3年度	433	6	12	288	3	4	594	35	419	68	14	281	33	6	2,196
令和2年度	440	6	8	231	2	8	520	64	388	21	47	250	69	4	2,058
令和1年度	480	3	1	169	2	0	298	20	215	15	14	139	22	5	1,383

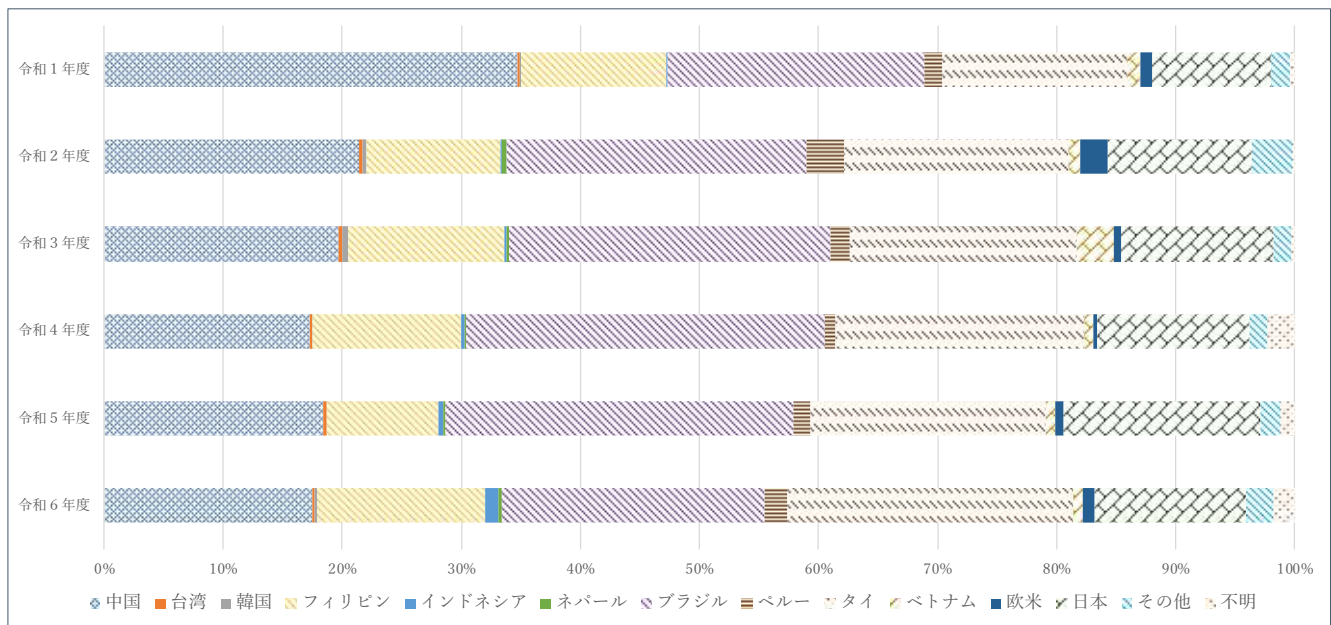

(6) 出張相談会 7か所

07/30 上田市、 08/22 松本市、 10/04 小諸市、 10/17 伊那市、
10/25 中野市、 11/06 佐久市、 02/18 山ノ内町、

2 配置人員 6名

3 対応言語

ポルトガル語、中国語、タイ語、タガログ語、ベトナム語、インドネシア語、英語

令和6年度収支決算の承認について

自 令和6年 4月 1日

至 令和7年 3月31日

令和6年度貸借対照表

法人全体

公益財団法人長野県国際化協会

令和7年3月31日現在

科 目	当年度	前年度	増 減
I 資産の部			
1. 流動資産			
現金預金	6,404,712	6,096,507	308,205
普通預金 (No.127506)	676,391	△256,142	932,533
普通預金 (No.732821)	682,325	344,001	338,324
普通預金 (サンタNo.590205)	133	33	100
普通預金 (サンタ会費)	1,251,996	956,357	295,639
普通預金 (募金・寄付)	3,793,859	5,052,258	△1,258,399
普通預金 (長野信用金庫)	8		
未収金	5,455,000	5,811,690	△356,690
流動資産合計	11,859,712	11,908,197	△48,485
2. 固定資産			
(1) 基本財産			
基本財産引当資産	303,800,000	303,800,000	0
投資有価証券	234,258,000	234,688,000	△430,000
定期預金	69,542,000	69,112,000	430,000
基本財産合計	303,800,000	303,800,000	0
(2) 特定資産			
財政調整積立資産	4,143,000	4,143,000	0
特定資産合計	4,143,000	4,143,000	0
(3) その他固定資産			
什器備品			0
什器備品減価償却累計額			0
その他固定資産合計	0	0	0
固定資産合計	307,943,000	307,943,000	0
資産合計	319,802,712	319,851,197	△48,485
II 負債の部			
1. 流動負債			
預り金	345,298	368,277	△22,979
社保預り金	204,188	218,854	△14,666
源泉税預り金	12,086	30,885	△18,799
住民税預り金	28,800	26,000	2,800
雇用保険預り金	100,224	92,538	7,686
流動負債合計	345,298	368,277	△22,979
負債合計	345,298	368,277	△22,979
III 正味財産の部			
1. 指定正味財産			
指定正味財産合計	0	0	0
2. 一般正味財産	319,457,414	319,482,920	△25,506
(うち基本財産への充当額)	(303,800,000)	(303,800,000)	(0)
(うち特定資産への充当額)	(4,143,000)	(4,143,000)	(0)
正味財産合計	319,457,414	319,482,920	△25,506
負債及び正味財産合計	319,802,712	319,851,197	△48,485

令和6年度収支計算書

(令和6年4月1日～令和7年3月31日)

科 目	予算額 A	決算額 B	増減(B-A)	備 考
I 収入の部				
(1) 基本財産運用収入	1,860,000	2,454,988	594,988	
基本財産利息収入	1,860,000	2,454,988	594,988	公共債、定期預金利息
(2) 特定資産運用収入	1,000	0	△1,000	
特定資産利息収入	1,000	0	△1,000	
(3) 会費収入	1,000,000	633,000	△367,000	
①ANPI賛助会費収入	460,000	338,000	△122,000	
法人会員	360,000	270,000	△90,000	R4年度310
個人会員	100,000	68,000	△32,000	R4年度 93
②外国籍児童就学支援事業(サンタ)	540,000	295,000	△245,000	
法人会員	500,000	270,000	△230,000	R4年度490
個人会員	40,000	25,000	△15,000	R4年度 70
(4) 事業収入	19,722,000	18,509,938	△1,212,062	
①受託費収入	18,722,000	17,901,190	△820,810	
長野県多文化共生相談センター運営事業	18,722,000	12,200,000	△6,522,000	
同上 令和5年度未収金		5,701,190		
②翻訳通訳事業収入	1,000,000	558,748	△441,252	
③講座事業収入	0	50,000	50,000	
(5) 補助金等収入	5,826,000	5,942,500	116,500	
①長野県補助金等収入	5,806,000	5,916,500	110,500	
長野県国際化協会補助金	2,806,000	2,806,000	0	
同上 令和5年度未収金		110,500		
外国籍児童就学支援事業負担金	3,000,000	3,000,000	0	
②(財)自治体国際化協会補助金収入	20,000	26,000	6,000	
(6) 寄付金収入	1,900,000	1,738,580	△161,420	
外国籍児童就学支援事業	1,900,000	1,738,580	△161,420	寄付金2件800,000円、募金等
(7) 雑収入	152,000	203,950	51,950	
①受取利息収入	2,000	9,210	7,210	
長野県国際化協会	1,000	5,126	4,126	普通預金利息
外国籍児童就学支援事業	1,000	4,084	3,084	普通預金利息
②雑収入	150,000	194,740	44,740	JICA共益費、講演会謝金
(8) 特定資産取崩収入	0	0	0	
①財政調整積立金預金(サンタ)	0	0	0	
当期収入合計	30,461,000	29,482,956	△978,044	
前期繰越収支差額	6,598,000	5,728,230	△869,770	
長野県国際化協会	△625,000	△624,419	581	
外国籍児童就学支援事業	7,223,000	6,352,649	△870,351	指定正味資産
収入合計 (A)	37,059,000	35,211,186	△1,847,814	

令和6年度収支計算書

(令和6年4月1日～令和7年3月31日)

科 目	予算額 A	決算額 B	増減(B-A)	備 考
II 支出の部				
(1) 事業費支出				
①情報発信事業	100,000	158,398	58,398	ホームページ運営等
②助成金事業	0	0	0	
③受託事業	17,000,000	16,467,374	△532,626	
長野県多文化共生相談センター運営事業	17,000,000	16,467,374	△532,626	
④国際交流事業費	2,000	130,000	128,000	
⑤国際理解事業費	2,000	0	△2,000	
⑥留学生交流事業費	2,000	0	△2,000	
⑦移動領事館事業費	2,000	0	△2,000	
⑧地域共生コミュニケーター事業費	2,000	850	△1,150	
⑨関係団体連携事業費	250,000	0	△250,000	クリア、EU協会、日中友好協会
⑩翻訳通訳事業費	600,000	919,078	319,078	
⑪留学生住宅確保支援事業費	0	0	0	
⑫多文化共生関連事業費	50,000	0	△50,000	
⑬外国籍児童就学支援事業費	5,050,000	4,432,271	△617,729	サンタプロジェクト運営経費
各種助成金交付事業	550,000	658,519	108,519	助成金事業、運営経費
啓発事業	50,000	0	△50,000	
日本語学習コーディネーター事業等	3,350,000	3,696,667	346,667	コーディネーター運営経費(5名)
その他	1,100,000	77,085	△1,022,915	
事業費支出計	23,060,000	22,107,971	△952,029	
(2) 管理費支出				
①給料手当支出	5,200,000	4,888,960	△311,040	職員2名
②福利厚生費支出	800,000	1,002,444	202,444	社会保険料他
③旅費交通費支出	20,000	163,550	143,550	役員会、研修会等
④通信運搬費支出	150,000	214,371	64,371	電話、インターネット、振込手数料
⑤消耗品費支出	50,000	42,929	△7,071	事務用品
⑥使用料及び賃借料支出	300,000	293,702	△6,298	電話、インターネット、振込手数料
⑦租税公課支出	5,000	2,470	△2,530	
⑧委託料	10,000	2,475	△7,525	
⑨雑費(研修費)	30,000	2,900	△27,100	
管理費支出計	6,565,000	6,613,801	48,801	
(3) 特定資産取得支出	430,000	430,000	0	
①有価証券償還金支出	430,000	430,000	0	電力債経過利息償還分
②財政調整積立預金取得支出	0	0	0	
(4) 予備費支出	100,000	0	△100,000	
当期支出合計(B)	30,155,000	29,151,772	△1,003,228	
次期繰越収支支差額(A-B)	6,904,000	6,059,414	△844,586	
長野県国際化協会	△625,000	676,391	1,301,391	
外国籍児童就学支援事業	7,223,000	5,728,321	△1,494,679	指定正味資産として管理
支払合計	37,059,000	35,211,186	△1,847,814	

令和6年度正味財産増減計算書

科 目	当年度	前年度	増 減
I 一般正味財産増減の部			
1. 経常増減の部			
(1) 経常収益			
基本財産運用益	2,454,988	2,250,929	204,059
基本財産受取利息	2,454,988	2,250,929	204,059
特定資産運用益	0	0	0
特定資産受取利息	0	0	0
受取会費	633,000	786,000	△ 153,000
法人賛助受取会費（アンピ）	270,000	300,000	△ 30,000
個人賛助受取会費（アンピ）	68,000	68,000	0
法人賛助受取会費（サンタ）	270,000	370,000	△ 100,000
個人賛助受取会費（サンタ）	25,000	48,000	△ 23,000
事業収益	18,509,938	18,736,614	△ 226,676
講座事業収益	50,000		
翻訳通訳事業収益	558,748	524,924	33,824
留学生住宅確保支援事業収益	0	0	0
受託費収益	17,901,190	18,211,690	△ 310,500
受取補助金等	2,942,500	2,548,500	394,000
受取県補助金	2,916,500	2,480,500	436,000
受取（財）自治体国際化協会補助金	26,000	68,000	△ 42,000
受取負担金	3,000,000	3,000,000	0
受取長野県負担金	3,000,000	3,000,000	0
受取寄付金	1,738,580	1,678,389	60,191
受取寄付金	800,000	800,000	0
募金収益（サンタ）	938,580	878,389	60,191
雑収益	203,950	200,172	3,778
受取利息	9,210	172	9,038
雑収益	194,740	200,000	△ 5,260
経常収益計	29,482,956	29,200,604	282,352
(2) 経常費用			0
事業費	22,107,971	25,753,643	△ 3,645,672
給料手当	12,095,440	15,461,870	△ 3,366,430
福利厚生費	1,720,333	2,456,675	△ 736,342
支援金	3,876,082	3,074,379	801,703
就学援助金	0	0	0
整備助成金	0	0	0
高校進学ガイダンス事業	86,000	50,000	36,000
日本語指導教室支援事業	572,519	306,147	266,372
日本語学習コーディネート事業	3,217,563	2,718,232	499,331
健康診断事業	0	0	0
旅費交通費	237,301	303,233	△ 65,932
通信運搬費	698,195	514,630	183,565
消耗什器備品費	0	0	0
消耗品費	140,118	193,028	△ 52,910
修繕費	66,220	0	66,220
印刷費	0	0	0
燃料費	0	0	0
使用料及び賃借料	1,194,210	1,614,859	△ 420,649
保険料	850	391	459

令和 6 年度正味財産増減計算書

科 目	当年度	前年度	増 減
諸謝金	363,056	479,698	△ 116,642
租税公課	20,200	20,200	0
支払負担金	130,000	130,000	0
支払助成金	0	0	0
委託費	1,547,196	1,491,830	55,366
支払手数料	0	0	0
研修費	18,770	10,750	8,020
雑費		2,100	△ 2,100
管理費	6,613,801	931,796	5,682,005
給料手当	4,888,960	335,600	4,553,360
臨時雇賃金		0	0
福利厚生費	1,002,444	52,129	950,315
旅費交通費	163,550	186,428	△ 22,878
通信運搬費	214,371	245,539	△ 31,168
減価償却費	0	0	0
什器備品減価償却費	0	0	0
ソフトウェア償却費	0	0	0
消耗什器備品費	0	0	0
消耗品費	42,929	50,423	△ 7,494
修繕費	0	0	0
印刷費	0	0	0
使用料及び賃借料	293,702	53,977	239,725
謝金	0	0	0
租税公課	2,470	1,700	770
委託費	0	0	0
支払手数料	2,475	0	2,475
雑費	2,900	6,000	△ 3,100
經常費用計	28,721,772	26,685,439	2,036,333
評価損益等調整前当期經常増減額	404,494	2,515,165	△ 2,110,671
基本財産評価損益等	△ 430,000	△ 352,000	△ 78,000
評価損益等計	△ 430,000	△ 352,000	△ 78,000
当期經常増減額	△ 25,506	2,163,165	△ 2,188,671
2. 經常外増減の部			0
(1) 經常外収益			0
經常外収益計	0	0	0
(2) 經常外費用			0
經常外費用計	0	0	0
当期經常外増減額	0	0	0
他会計振替前当期一般正味財産増減額	△ 25,506	2,163,165	△ 2,188,671
他会計振替額		0	0
当期一般正味財産増減額	△ 25,506	2,163,165	△ 2,188,671
一般正味財産期首残高	319,482,920	317,319,755	2,163,165
一般正味財産期末残高	319,457,414	319,482,920	△ 25,506
II 指定正味財産増減の部			0
当期指定正味財産増減額	0	0	0
指定正味財産期首残高	0	0	0
指定正味財産期末残高	0	0	0
III 正味財産期末残高	319,457,414	319,482,920	△ 25,506

令和6年度財産目録

貸借対照表科目		場所・物量等	使用目的等	金額	
(流動資産)	預金	普通預金 (No.127506) 八十二銀行県庁内支店	運用資金として } 外国籍就学 支援事業の 運用資金と して	676,391	
		普通預金 (No.732821) 八十二銀行県庁内支店		682,325	
		普通預金 (サンタNo.590205) 八十二銀行県庁内支店		133	
		普通預金 (サンタNo.623718) 八十二銀行県庁内支店		1,251,996	
		普通預金 (募金・寄付No.634446) 八十二銀行県庁内支店		3,793,859	
		普通預金 (サンタNo.0704927) 長野信用金庫石堂支店		8	
	未収金				5,455,000
流動資産合計				11,859,712	
(固定資産)	特定資産	基本財産引当資産	投資有価証券 480-434-689-2 八十二銀行県庁内支店 東京電力パワーグリッド社債 SMBC日興証券5年 東京電力パワーグリッド社債 大和証券15年 定期預金 No.3-000-013-018 八十二銀行県庁内支店 定期預金 No.3-000-002-646 八十二銀行県庁内支店	運用益は公益目的事業 に50%、 法人本部に 50%使用	30,000,000
					100,000,000
					104,258,000
					1,789,780
					67,752,220
					143,000
	財政調整積立資産	No.3-000-129-880 八十二銀行県庁内支店 No.3-000-001-498 八十二銀行県庁内支店 No.0704927 長野信用金庫石堂支店	2,000,000		
			2,000,000		
			2,000,000		
			2,000,000		
固定資産合計				307,943,000	
資産合計				319,802,712	
(流動負債)	預り金	社保預り金		204,188	
		源泉税預り金		12,086	
		住民税預り金		28,800	
		雇用保険預り金		100,224	
流動負債合計				345,298	
負債合計				345,298	
正味財産				319,457,414	

財務諸表に対する注記

令和7年3月31日現在

法人全体

1 基本財産及び特定資産の増減額及びその残高

基本財産及び特定資産の増減額及びその残高は次のとおりである。(単位：円)

科目	前期末残高	当期増加額	当期減少額	当期末残高
基本財産				
基本財産引当資産	303,800,000	68,182,220	68,182,220	303,800,000
小計	303,800,000	68,182,220	68,182,220	303,800,000
特定資産				
財政調整積立資産	4,143,000	200,000	200,000	4,143,000
小計	4,143,000	2,000,000	2,000,000	4,143,000
合計	307,943,000	70,182,220	70,182,220	307,943,000

2 基本財産及び特定資産の財源等の内訳

基本財産及び特定資産の財源等の内訳は、次のとおりである。(単位：円)

科目	当期末残高	(うち指定正味財産からの充当額)	(うち一般正味財産からの充当額)	(うち負債に対応する額)
基本財産				
基本財産引当資産	303,800,000	0	303,800,000	—
小計	303,800,000	0	303,800,000	—
特定資産				
財政調整積立資産	4,143,000	0	4,143,000	0
小計	4,143,000	0	4,143,000	0
合計	307,943,000	0	307,943,000	0

3 補助金等の内訳並びに交付者、当期の増減額及び残高

補助金等の内訳並びに交付者、当期の増減額及び残高は次のとおりである。(単位：円)

補助金等の名称	交付者	前期末残高	当期増加額	当期減少額	当期末残高	貸借対照表上の記載区分
補助金						
研修等補助金	自治体国際化協会	0	26,000	0	26,000	
受取県補助金	長野県	0	2,806,000	0	2,806,000	
運営費補助金	長野県	0	3,000,000	0	3,000,000	
負担金						
受取外国籍児童就学支援事業負担金	長野県	0	3,000,000	0	3,000,000	
合計		0	5,832,000	0	5,832,000	

4 キャッシュ・フロー計算書の資金の範囲及び重要な非資金取引

(1) 現金及び現金同等物の期末残高と貸借対照表に掲記されている金額との関係は以下のとおりである。

(単位：円)

前期末	当期末
現金預金勘定	現金預金勘定
6,096,507	6,404,712
預け入れ期間が3ヶ月を超える定期預金	預け入れ期間が3ヶ月を超える定期預金
0	0
現金及び現金同等物	現金及び現金同等物
6,096,507	6,407,712

収支計算書に対する注記

令和7年3月31日現在

法人全体

公益財団法人 長野県国際化協会

1 資金の範囲

資金の範囲には、現金預金、未収金、預り金を含めている。

なお、前期末及び当期末残高は、下記2に記載するとおりである。

2 次期繰越収支差額に含まれる資産及び負債の内訳

(単位：円)

科 目	銀 行 名	口 座 番 号	前 期 末 残 高	当 期 末 残 高
現 金 預 金	八十二銀行 県庁内支店	(普)127506	△ 256,142	676,391
	八十二銀行 県庁内支店	(普)732821	344,001	682,325
	八十二銀行 県庁内支店	(普)590205	33	133
	八十二銀行 県庁内支店	(普)623718	956,357	1,251,996
	八十二銀行 県庁内支店	(普)634446	5,052,258	3,793,859
	長野信用金庫 石堂支店	(普)0704927		8
未 収 金			5,811,690	5,455,000
合 計			11,908,197	11,859,712
預 り 金			368,277	345,298
合 計			368,277	345,298
次期繰越収支差額			11,539,920	11,514,414

監査報告書

写

令和7年5月12日

公益財団法人長野県国際化協会

理事長 マキナリー浩子 様

監事

草田智史 

監事

高橋孝一 

私たち監事は、当協会の令和6年4月1日から令和7年3月31日までの令和6年度に係る計算書類、事業報告及びそれらの附属明細書（並びに財産目録等）の監査を行いましたので、以下のとおり報告します。

1 監査の方法及びその内容

私たち監事は、理事及び使用人等と意思疎通を図り、監査の環境の整備に努めるとともに、理事会に出席し、理事及び使用人等からその職務の執行状況について報告を受け、必要に応じて説明を求め、重要な決済書類等を閲覧し、業務及び財産の状況を調査しました。

以上の方法によって、当該事業年度に係る事業報告及びその附属明細書を監査しました。

さらに、会計帳簿又はこれに関する資料の調査を行い、当該年度に係る計算書類及びその附属明細書類（並びに財産目録等）について監査しました。

2 監査の結果

(1) 計算書類及びその附属明細書（並びに財産目録等）の監査結果

計算書類及びその附属明細書（財産目録等）は、当協会の財産及び正味財産の増減の状況をすべての重要な点において適正に表示しているものと認めます。

(2) 事業報告等の監査結果

① 事業報告及びその附属明細書は、当協会の状況を正しく示していると認めます。

② 理事の職務執行に関する不正の行為又は定款に違反する重大な事実は認められません。

③ 内部統制システムの整備に関する理事会決議及びその体制下の理事の職務の執行は、相当であると認めます。

令和7年度定時評議員会へ提出する
役員等候補者名簿の承認について

1-1. 理事

番号	役職	氏名	所属及び役職名	備考
1	理事	布施正幸	長野県日中友好協会 副会長	再任
2	理事	澁谷和朗	独立行政法人国際協力機構 東京センター市民参加協力第一課 課長	再任
3	理事	丑沢克年	長野県町村会事務局長	再任
4	理事	原昌英	長野県 県民文化部 県民政策課 多文化共生担当課長	再任
5	理事	平林靖久	一般社団法人長野県経営者協会 専務理事	再任
6	理事	荒川正朋	公益財団法人長野県国際化協会 常務理事兼事務局長	再任

- ・任期：評議員会で選任された日から令和9年度定期評議員会終結の終結の時まで
- ・久保田敏之理事については令和7年5月1日付にて選任済
なお任期は、令和9年度定時評議員会の終結時まで
- ・一色保典理事については令和6年5月1日付にて選任済
なお任期は、令和8年度定時評議員会の終結時まで

1-2. 監事

番号	役職	氏名	所属及び役職名	備考
1	監事	高橋孝一	一般社団法人長野県商工会議所連合会 常務理事	再任
2	監事	草田智史	株式会社八十二銀行県庁内支店 支店長	再任

- ・任期：評議員会で選任された日から令和11年度定期評議員会終結の終結の時まで

第4号議案

副理事長及び常務理事兼事務局長の選定について

令和7年度定時評議員会において、理事に選任された場合を条件として次の者を選定する。

- (1) 副理事長 布施正幸
- (2) 常務理事兼事務局長 荒川正朋

令和7年度定時評議員会へ提出する議題について

1 議 題

令和7年度定時評議員会に次の議題を提案する。

- (1) 報告事項1 職務執行状況について
- (2) 報告事項2 役員選任等の報告について
- (3) 報告事項3 基本財産の運用について
- (4) 報告事項4 令和6年度事業報告について
- (5) 令和6年度収支決算書類の承認について
- (6) 理事、監事の選任について

理事長の選定について